組織現況 2021年5月31日現在

組合員数
26,619 人

出資金総額
97,634万円

一人当たりの出資額
36,678 円

虹のまち とやま医療生協

2021年7月号　No.459

〒931-8501 富山市豊田町1-1-8
☎076-441-8352 FAX 076-432-8031
ホームページアドレス
http://www.toyama-hcoop.com/
E-mail webmaster@toyama-hcoop.com
毎月１回発行
定価 １部30円(組合員の購読料は出資金に含まれています)
発行　富山医療生活協同組合

お子さんと一緒に! 家族みんなで!

7月1日～ いつから始めてもOK

おうちで 健康づくり

報告者に 参加賞進呈

2021 虹の健康チャレンジャー始まります

虹の健康チャレンジャーは、運動や食生活、禁煙、など自分が目指す生活習慣目標をたてて、60日間記録をつけながら取り組む健康づくりです。「健康のために何かを始めたいけれどどう取り組めばよいかわからない、なかなか継続できなくて」そんな方はこのチャレンジを活用して楽しく健康づくりを始めましょう！

Ⓐ～Ⓔ、5つのチャレンジコースから選ぼう

Ⓐ 口の健康
- あいうべ体操（1日30回）
- しっかり歯みがき

など

Ⓑ 運動
- ウォーキング
- パークゴルフ
- 体操（ラジオ体操 シルバーリハビリ ストレッチ）

など

Ⓒ 食
- 塩分控えめ
- 間食控えめ
- 腹八分目
- 野菜たっぷり

など

Ⓓ 脳
- 日記をつける
- 誰かとおしゃべり
- 音読
- クイズ・パズル

など

Ⓔ 自由にチャレンジ
- 禁酒・禁煙
- 早寝・早起き
- 血圧測定
- 毎日体重測定

など

～効果実感！おすすめコース～

・あいうべ体操（Ⓐコース）、シルバーリハビリ体操（Ⓑコース）でスッキリ！

あいうべ体操を2週間続けたら口角があがってお顔すっきり！顔つきが変わりました。シルバーリハビリ体操を1か月続けたら膝の痛みがとれました。健康チャレンジャーに取り組んで良かったです！！（70代女性）

・血圧測定（Ⓔコース）で治療へ！

毎日血圧測定することで血圧が不安定であることがわかり、思い切って診察を受け、薬を頂きました。（70代女性）

・ウオーキング（Ⓑコース）はやっぱりよい！

ウオーキングを始めてみると腰痛がいくらか和らぎました（80代女性）

毎日ウオーキングを行って満足感を味わえた（70代女性）

・日記（Ⓓコース）で脳トレ

毎日日記をつける事で脳トレになってよかった（80代女性）

※お問合せ先：富山医療生協　組織部　☎076-441-8351

虹の健康チャレンジャー記録カード

コピーして60日間記録 → 氏名等必要事項記入 → 医療生協本部へ持参するか郵送する。あるいは支部関係者へ渡す（提出期間 2021年9月1日～12月28日まで）

コースを選んで60日間記録しましょう～できた日は○、できなかった日は×…などをつけて!

チャレンジコース（○をして下さい）　Ⓐ　Ⓑ　Ⓒ　Ⓓ　Ⓔ

チャレンジ内容　（例 あいうべ体操1日10回）

開始日　　月　　日　　終了日　　月　　日

さあ！がんばろう！

スタート	2	3	4	5	6
7	8	9	10	11	12
13	14	15	16	17	18
19	20	21	22	23	24
25	26	27	28	29	あと半分

31	32	33	34	35	36
37	38	39	40	41	42
43	44	45	46	47	48
49	50	51	52	53	54
55	56	57	58	59	ゴール

- お名前
- 年齢　　歳　　男性 ・ 女性
- 住所

支部名（　　）
または 職場名
（　　）

- 電話番号
- 医療生協の組合員さんですか　はい ・ いいえ
- 参加回数　初めて ・ 2回以上
- 感想　1.チャレンジ目標は達成できましたか　はい ・ いいえ

2.感想やご意見があれば記入してください。

内視鏡

「気候変動がヤバすぎる。子供や未来を担う若者の事、大人はきちんと考え、行動してください」と高校生らが「気候スト」を行ったと言う報道があった▼国のエネルギー政策の基本計画の方向性を策定する経済産業省の前で学校ストライキを決行。「温室効果ガス削減目標引き上げて」などのプラカードをかかげ、昼休みの休憩に出かける職員たちの一人でもいいから心に響いてと訴えていたと言う▼温室効果ガスによる地球の温暖化と気候変動の話しは聞いてはいたが、こんなにも早く九〇〇hpaより低い強烈な台風や、一時間に一〇〇ミリを超える豪雨、四〇℃を超える真夏日などがやってきているのには本当に怖い気がする▼二十一世紀を生きる人類が直面している脅威の一つに気候危機があげられ、世界では七十五ヵ国もが二〇五〇年まで温室効果ガス排出「実質ゼロ」にしようとしている▼日本はその中に入っていない。石炭火力発電の増設や維持に住民の反対運動もある。私達も十分もかからないところへの移動も車でや、大量消費・むだな大量廃棄などがないか、人にも環境にもやさしく、知恵と力を合わせ持続可能な地球のためささやかでも努力したい。（H）

誰もが健康で居心地よく暮らせる まちづくりをすすめよう

第六十八回 通常総代会

六月二十六日（土）、富山大学黒田講堂において、総代、オブザーバー、役職員あわせて二〇三名が参加して、第六十八回通常総代会が開催されました。新型コロナウイルス感染予防対策を講じながら、二年ぶりに一同に会する総代会となりました。

茨木専務理事より、二〇二〇年度活動のまとめ、二〇二一年度活動の方針案、そして第三号議案として「富山協立病院の新棟建設および改修計画」について報告がありました。討論では山室支部の「支部と〝えがお〟の設立二十周年にむけて」、大広田支部の「コロナ禍での三課題達成」、和合八重津支部の「コロナ禍での高齢者の健康づくり」、水橋西部支部の「居場所誕生〝みんなのサロン♡オカモト〟」などの取り組みについて、四つの支部から発言がありました。また、富山協立病院新棟建設および改修計画については、「協立病院がかかりつけとして地域で信頼される病院にこれからもなってほしい。新棟建設をみんなで応援している」「豊田病院をみんなでつくったことを思い出し、新棟の建設に協力したい」などの発言もありました。討論の結果、第一号議案から第八号議案までの全議案が賛成多数で採択されました。

今総代会では与島理事長から新たに松井理事長に交代となり、全体では九名の理事が退任し、新たに八名の新理事が就任しました。最後に「富山協立病院新棟建設および改修計画を、組合員・職員の創意と総力で成功させましょう」との総代会アピールを確認し、閉会となりました。

退任理事

与島　明美　理事六期十二年、理事長三期六年
水上　孝人（とよた南支部）理事二期四年、副理事長五期十年
稲垣　由佳子（奥田支部）理事三期六年、常務理事四期八年
田中　桂子（萩浦支部）理事二期四年、常務理事二期四年
桶本　一栄（高岡支部）理事五期十年
角川　淳子（滑川支部）理事二期四年
栂野　文子（水橋西部支部）理事三期六年
西野　キミエ（五福神明支部）理事三期六年
平野　登志子（大広田支部）理事三期六年

ご苦労様でした

理事長退任のごあいさつ

前理事長
与島　明美

第六十八回通常総代会において、理事及び理事長を退任することになりました。

理事十二年、理事長六年、皆様のおかげで任を果たすことができ、本当にありがとうございました。医療福祉生協は「健康をつくる、平和をつくる、いのち輝く社会をつくる」を理念にかかげています。また国連は「SDGs持続可能な開発目標」を掲げ、すべての人が尊厳をもって生き「地球上の誰一人取り残さない」と誓っています。この目標を達成するために協同組合の果たす役割が大いに期待されています。このたび富山協立病院の新棟建設が決定されました。新理事長のもと医療生協がさらに発展することを願っています。

理事長就任のごあいさつ

理事長
松井　法生

組合員の皆様の日頃の御活躍に敬意を表し、一言、御挨拶を申し上げます。

コロナ禍で、医療、介護の状況は、いっそう厳しさを増していますが、その一方で、様々に工夫しつつ、健康づくりや支え合い、仲間ふやしの活動が活発に取り組まれています。医療・介護の現場では、患者様や利用者様のため、職員が「コロナに負けまい」と奮闘しています。今後、地域ぐるみの健康づくり、富山医療生協らしい医療・介護の実践、暮らしやすいまちづくり、公正で平和な社会の実現など、多岐にわたる大切な課題を、皆様と力を合わせ取り組み、重責を果たしていきたいと存じます。

ご指導、ご鞭撻の程、宜しくお願いいたします。

第68回通常総代会　班・組合員表彰

班表彰

①班長がいる
②年間六回以上開催し、うち三回は健康チェックを実施
③年間計画表を提出している

岩瀬磯路　六回
浜黒崎アネモネ　十八回
大広田ぎんもくせい　十六回
大広田さわやか会　十一回
大広田シーサイド　十回
とよた東なでしこ　十二回
とよた北城川原　八回
とよた北あおぞらカフェ　八回
とよた中央2・6の会　二十四回
とよた南ピンポン　二十三回
とよた南なのはな　十回
奥田薔薇　十回
奥田プアラニ　八回
奥田奥田よつば　十七回
奥田北中島班　十九回
奥田北下新北町・長谷川　九回
広田シャボン玉　十回
広田安澄美　十二回
広田ほほえみ　十一回
広田太極拳　七回
広田コスモスの会　十回
広田3B体操　六回
新庄ボーリング　十四回
新庄さんさん　七回
新庄北かたくりの会　十六回
新庄北入浴会　七回
新庄北オカリナハーモニカ　九回
新庄北かよう会　六回
針原町袋　六回
南部めぐみ　六回
富南上袋　七回
富南小杉秋桜　六回
堀川南太田中屋班　七回
山室月曜会　三十二回
山室絵手紙ひばり　四十回
山室青葉団地　六回
桜谷石坂坂井　十二回
桜谷五艘・栗林　六回
桜谷舟田　十四回
桜谷田刈屋山本　七回
五福神明いきいきサークル　三十六回
呉羽高木　十一回
呉羽八ヶ山　六回
和合八重津さつき　十回
和合ローズ布目東町　四十一回
和合ローズ杏子　十二回
婦中婦中支部合同班　七回
射水脳いきいき班会　八回
射水百歳体操班　三十九回
高岡三ヶ　六回
高岡伏木　六回
高岡歩らりーA　七回
高岡体操教室　十四回
高岡佐野　六回
高岡高美町　六回
となみ野かのこ　九回
となみ野パークゴルフ班　十三回
となみ野井波おしゃべり班　八回
となみ野井波健康サロン　七回
水橋高志園町・菅田　八回
水橋高志園町・友楢　九回
水橋高志園町・荻野　九回
水橋西部さわやかフィットネス　六回
三郷水橋中新町　六回
上市であい工房　七回
上市自然房　十回
滑川西コミフィットネス班　七回
やくしあすなろ　二十一回
やくしあじさい　二十三回

以上六十九班

個人表彰

（年間五名以上拡大された方、順不同、敬称略）

桜谷舟田照美　五名
呉羽田中彰　五名
南部村井和恵　五名
山室水岡道子　五名
大広田古川昭子　五・五名
とよた南高見町子　六名
高岡佐賀暁美　六名
婦中井波美和子　六名
射水清水千恵子　七名
和合ローズ酒井久雄　七・五名
南部清水礼子　八名
となみ野吉田とみ子　十一名
高岡尾間茂　十八名

（理事を除く十三名が表彰されました）

理事・監事 一覧

役職名	氏　名	重任・新任	住　所
理事	茨木　克昌	重	富山市豊若町
〃	尾畑　光俊	重	富山市婦中町ねむの木
〃	金崎美穂子	新	富山市豊田本町
〃	木下真理子	重	富山市開発
〃	華蔵閣潤一	新	下新川郡入善町青木
〃	後藤ひとみ	新	中新川郡立山町岩峅寺
〃	近藤　明正	重	高岡市西藤平蔵
〃	坂井とみえ	新	富山市石坂
〃	子浦　章	重	富山市北代
〃	柴　清子	重	富山市豊島町
〃	菅田　紀行	重	富山市水橋狐塚
〃	高嶋　峰子	重	滑川市中村
〃	武田　桂一	重	中新川郡舟橋村国重
〃	土肥　和広	新	滑川市上梅沢
〃	土市けい子	重	富山市稲荷元町
〃	藤岡　清美	重	富山市中屋
〃	松井　法生	重	富山市豊田本町
〃	松尾　守	重	滑川市開
〃	萬治喜久雄	重	富山市日方江
〃	麦谷　由美	新	富山市西宮
〃	村上　節子	新	富山市豊田町
〃	矢後　正孝	重	富山市四方荒屋
〃	山本　美和	重	射水市塚越
〃	山崎美保子	重	中新川郡上市町下経田
〃	横山真由美	新	富山市水橋専光寺
監事	上田由美子	重	小矢部市道明
〃	中田　幸子	重	富山市本郷町
〃	藤田　康雄	重	富山市二口町

第68回 通常総代会決定

2020年度 活動のまとめ

2021年 6月26日（土）

はじめに

新型コロナウイルス感染拡大により、私たちの組合員活動も大きな制約を受けることもありましたが、社会的孤立をつくらない視点から電話訪問活動にて相談活動も行ってきました。また、医療・介護従事者を応援しようと防護服づくりが組合員の中で広がり、組合員・職員の協同の力を実感する機会ともなりました。今後も「人と人との支えあい」を大切にして事業と運動をすすめていくことが求められます。

2020年度の組合員活動の3本柱

1. 感染予防対策をしっかりおこなう
2. 社会的孤立をつくらない、見守り活動をおこなう
3. 家庭でできる健康づくりを提起する（フレイル予防など）

2020年度 富山医療生協のあゆみ

4月	WHO世界保健デー（中止）
5月	地区別総代会議（中止）
6月	20：第67回通常総代会 （ボルファートとやま 実参加33名）
7月	平和納涼まつり（中止）
9月	
10月	WHOウオーキング（27支部・417名） 水橋健康まつり（中止） 富山診療所健康まつり（中止）
11月	7：月間ジャンプ集会（103名）
1月	
2月	16：健康教室（41名）
3月	6：組合員のつどい（98名）

2020年度のスローガン

協同の力で、いのち
～でかける　つながる

1 いのちとくらしを支える事業基盤づくりと持続可能な経営をめざす課題

①住民本位の「医療生協の地域包括ケア」の実現をめざし、医療生協の「総合力」と「連携」を強化する課題

- 医療事業においては、予防からリハビリまで総合的に展開し、医療介護連携を推進してきました。
- 「いのちの相談所」のポスター掲示やのぼりを掲げたことにより、困りごと相談も寄せられその機能を発揮することができました。
- 富山市内の公的病院の地域医療連携会議へ参加したり、また、大学病院との協力関係も築くことができました。

②経営改善をすすめ、持続可能な事業基盤を強化する課題

- 病院における経営改善が継続できています。特に、在宅、透析分野で患者件数の増加があったり、睡眠時無呼吸検査等新たな検査実施で件数が増加しました。
- 介護事業の経営改善を進めるために、要介護度の高い利用者確保に努めた運用をしてきましたが、事業収支上は厳しい結果となっており、

2 支部や班で身近なネットワークをつくり、健康で安心して暮らせるまちづくりをすすめる課題

①地域まるごと健康づくり

- コロナ禍における健康づくりの実践として、フレイル予防（You tube 配信での体操等）を呼びかけました。また、秋の WHO ウォークイベントを支部ごとの開催としたことにより、より多くの参加を得ることができました（417 名／前年 276 名）。
- 健康チャレンジャーはコロナ禍における効果的な健康づくりとして取り組み、574 名（うち、きっず 211 名）が達成できました。

②支え合いのまちづくり

- 「お困りごとございませんか」電話訪問活動、「いのちの相談所」活動で具体的な相談を受け、社会資源活用へとつなげることができました。
- たすけっとクラブ活動の推進
  地域包括支援センターからの紹介や COOP とやまとの連携も進み、協力者や利用者数が増加し、組合員への新規加入（85 名）も前進しました。また、4 地域のブロックごとにコーディネーター長体制を確立して運用を開始しました。
- 組合員アンケートをもとにして富山市への要望事項を提出し、懇談の上、文書で回答をもらいました。国保料滞納者の保険料納付について、これまでは滞納額の 2 割分を求められていましたが、少額でも納入していれば、資格

2020年度の活動状況

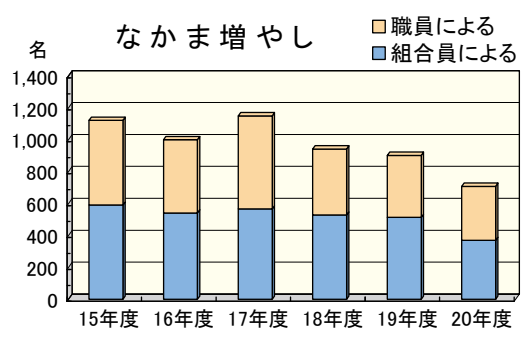

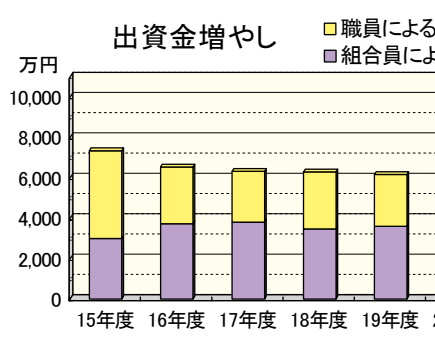

よく暮らせるまちづくりをすすめよう
つながる　安心を結ぶ」とりくみを広げる～

る
ます

- 機関紙の配付活動、ボランティア活動など、組合員が活躍できる機会と場所を積極的につくります。
- オンラインで情報発信や連絡をおこなうなど、SNS を活用したネットワークづくりを検討します。
- 事業と運動を支えるにふさわしい組織目標を掲げて取り組みます=27,000 人回復をめざします。

度 目標	2020年度 実績	2019年度 実績［参考］
1,400 人	708 人	902 人
／ 5,000 人	5,944 万円／ 3,367 人	6,154 万円／ 3,448 人
2,000 回	1,059 回	1,963 回

活動をすすめます

くための必要利益確保へのこだわり、その根拠、具体的な取り組みを明確にして、経営改善をすすめます。
- 会計実務を整備して事業所独立会計システムを確立し、経営を管理します。

3 富山協立病院新棟建設および改修事業をすすめます

- **地域のかかりつけ病院、在宅療養を支援する病院、健康づくりを支援する病院としての役割を発揮し、新棟建設および改修事業を組合員と職員の共同ですすめ必ず成功させます。**

4 医療福祉生協の理念を実践するひとづくりをすすめます

①「2030 年ビジョン」の学習をすすめ、10 年先を見据えた「夢」を描き、具体化に着手します。
②組合員と職員のお互いの活動を交流し理解し合って、信頼関係を築き、事業と運動への結集を高めます。
③医療介護従事者の確保と計画的育成をすすめ後継者養成をおこないます。また、機関紙配付協力や支部運営委員会への参加の輪を広げるなど、生協運動を進める地域の担い手づくりをすすめます。
④「comcom」や「虹のネットワーク」、通信教育、「虹のまち」などを教材として学ぶ活動をすすめます。

5 幅広い連携で平和で公正な社会づくりをすすめます

①日本国憲法・平和・社会保障を「学び・広め・連帯する」とりくみ
- 憲法 9 条を守り活かす運動を継続します。核兵器禁止条約発効を力に核兵器廃絶へ向け「日本政府に核兵器禁止条約の署名・批准を求める署名」等、新たな取り組みをすすめます。

②社会保障改善に向けたとりくみ
- 権利としての社会保障を守り、改善する取り組みをすすめます。

③協同組合間協同と幅広い連携
- 地域購買生協との協力を強めるとともに、フードドライブ、子ども食堂、等に他団体と連携して取り組みます。

④災害等への備えと対応
- 災害や感染症拡大などが発生した場合に、正しい知識を持ち、事業継続ができるように準備をすすめるとともに、非常時でもすべての人の人権が尊重される地域づくりをすすめます。

⑤地球規模での環境問題への対応
- SDGs（持続可能な開発目標）の観点からも、温室効果ガスの削減など、地球規模での異常な気候変動への対応が求められます。生協として、エコチャレンジやフードドライブなど具体的な課題を掲げ取り組みます。

第68回 通常総代会決定

医療福祉生協連

2021年度の活動のすすめ方

スローガン

誰もが健康で居心地
～創意工夫で「でかける

2021年度 情勢展望

①新型コロナウイルス感染症への予防対策や関連する社会変化に対応していくことが継続して求められます。雇用情勢の悪化による所得低下で貧困と孤立、格差がますます拡大する恐れもあります。さらに、コロナ禍においても経済成長と利益を優先する新自由主義の政策が推し進められようとしています。その転換が求められます。

②全世代型社会保障制度改革のもと、医療費患者負担増（とりわけ高齢者）や、地域医療構想にもとづく病床削減が進められようとしています。政府として「公助」の概念をきちんと発揮できるように求めることが必要です。

③核兵器禁止条約発効を力に、これまで以上に核保有国へ核兵器廃絶の声が大きく広がることが期待されます。それゆえ日本政府に署名・批准を求める運動をすすめることが求められます。

■総代会後の主な組合員活動内容

7月	4：富山県母親大会
8月	原水禁世界大会（オンライン）
9月	13：医療福祉生協連中部ブロック活動交流集会（オンライン）
10月	WHO世界と歩こうウオーキング
11月	13：日本母親大会（オンライン）
1月	くらしの学校
2月	虹のバレンタイン行動
3月	5：組合員のつどい

虹の出会い月間

1 身近なつながりを活かして、健康で居心地よく暮らせまちづくりをすすめ

①地域まるごと健康づくり
- フレイル予防（シルバーリハビリ、脳トレ等）、健康チャレンジ、すこしお等の医療生協の健康づくり活動を広めます。
- 健診の重要性を学習し、健診受診率アップに取り組みます。
- 健康講座を開催し、健康づくりサポーター養成に取り組みます。

②支え合いのまちづくり
- コロナ禍において、地域の「困った」に気付き、話し合い、互いに寄り添って、解決する「ちから」を培います。そのためにも、つながりマップづくりや地域懇談会等の実施をすすめます。

- 気軽に集うことができ、相談ができるような「居場所づくり」に努めます。
- 「たすけっとクラブ」を支え合い活動の第一線の活動として発展させていきます。また、たすけっとクラブ協力者が支部の担い手として活躍できるような取り組み方をすすめていきます。

③くらし安心のネットワークづくり
- 「誰もが居心地よく暮らせるまち」をつくっていくために、いろいろな世代とも「ゆるやかなつながり」が持てるようにします。そのようなつながりを通じて、なかま増やしや担い手づくりにつなげます。
- 顔の見える身近な範囲でなかま増やしをおこない、生活圏域での支部づくり、班やサークルづくりをすすめ、小さな単位からの安心のネットワークづくりをすすめます。

	2021年
なかま増やし	
出資金ふやし／出資協力者	10,000万円
班会	

2 経営改善をすすめるとともに、「総合力と連携」で医療・介護

①持続可能な事業の追求と選ばれる事業所づくり
- 医療や介護活動、また助け合い活動などと総合的に連携し、医療生協の地域包括ケアの実現をめざします。

②質の高い医療・介護サービスの提供
- 感染予防対策を徹底し、安全で質の高い医療・介護サービスの提供をおこないます。
- 医療生協の事業所として、SDH（健康の社会的決定要因）の視点で、医療と介護サービスの提供をすすめます。

③経営改善をすすめ、持続可能な事業基盤を強化します
- 事業活動を安定的に継続してい

輝く社会を作る
安心を結ぶ～

①富山医療生協の「総合力」と「連携」をさらに強化し、いのちとくらしを支える事業と運動を一層進めます。
②医療福祉生協の理念と「いのちの章典」を実践するひとづくりを進めます。

さらなる改善が必要です。
- 全体として、新型コロナ感染拡大や医師体制変更、また、冬場の大雪の影響にともなう事業収入の減少がありましたが、材料費・人件費等の費用減もあり、昨年度をこえる経常剰余を達成することができました。

③病院機能の整備
- かりつけ医、在宅療養支援、健康づくりという「3つの機能」を再確認した上で、透析医療の拡充や新棟建設についての論議を理事会でおこない、方向性を明確にしました。

3 医療福祉生協の理念やいのちの章典を実践する人づくり、担い手づくりの課題

- 多人数が集まることができず、医療福祉生協連の「2030ビジョン」等の学習を進めることができませんでしたが、「いのちの章典」については、職員初級制度教育の中で学ぶことができました。
- 通信教育は、組合員23名、職員103名受講し、修了率は88%でした。
- 新卒医師の入職をはじめ、奨学生活動やつながりの中で一定数の確保がすすみました。
- 組合員活動の担い手、後継者づくりについては、いくつかの支部で新たな運営委員が増えました。その経験を交流することが求められます。

証明書ではなく、短期保険証を発行するとの回答を得たことなど前進面もあり、今後もこのような取り組みを継続していくことが求められます。

③くらし安心のネットワークづくり
- 防護服づくりを通じて、職員と組合員の「支え合い」活動を行うことができました。
- コロナ禍で行動制限が多い中でしたが、「虹のまち」配付者増やしに取り組みました。
- なかま増やし…708／1,300名目標
  増出資…59,442千円／150,000千円目標
  班会開催回数…1,059／2,000回目標

4 日本国憲法が活きる平和な社会、持続可能な社会の実現めざす課題

- 憲法を守り、社会保障充実させる取り組み…富山協立病院前や水橋診療所前での憲法9条を守ろうスタンディング行動を継続して実施しています。
- 後期高齢者の医療費窓口負担2割化へ反対する取り組みを進めました。（署名は327筆）

- ヒバクシャ署名は、追加で1,112筆の集約となっています。
- SDGs（持続可能な開発目標）に掲げられている環境破壊を防ぐための活動の一環として、他生協と共同で、初めて「フードドライブ」に取り組み、貢献することができました。

【別表】

●たすけっと

	2020年度	2019年度
利用回数	3,637回	3,315回
新規利用	99人	83人
新協力者	52人	54人
生協新加入	85人	77人

●組織＆その他の課題到達（2020年度）

課題	実績	目標	前年
仲間ふやし（人）	708	1,300	902
出資金（万円）	5,944	15,000	6,154
増資実人数	3,367	5,000	3,448
班会開催数	1,059	2,000	1,963
班会開催班	136	285	194
健康チャレンジャー登録	1,174	1,500	1,057
通信教育受講	126	300	157

課題	実績	目標	前年
新班づくり（含再開）	21	76	24
支部設立・分割	0	2	0
運営委員・サポーター	339	380	300
班会参加者数	6,703	―	14,076
新規配付コース	35	100	24
健康チェック数	4,701	20,000	20,338

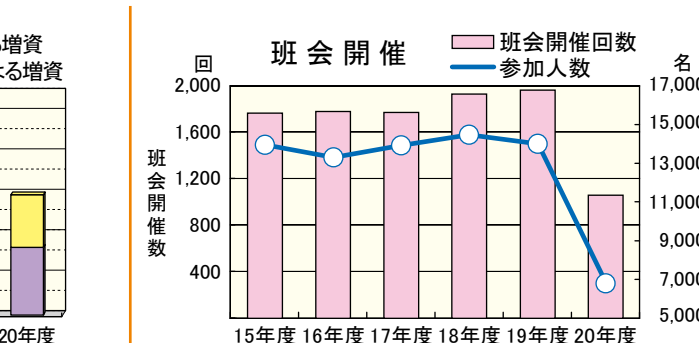

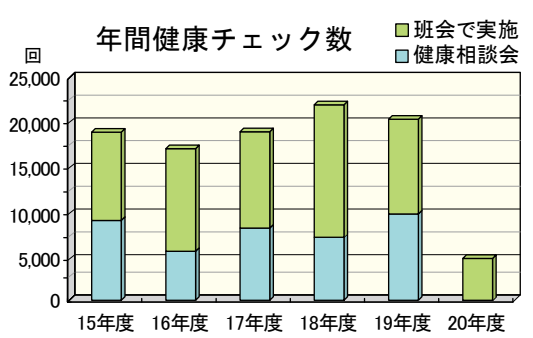

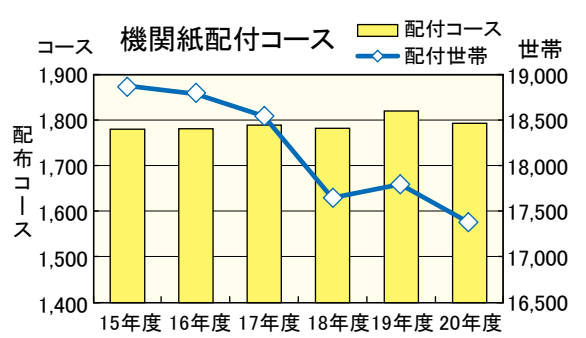

貸　借　対　照　表

2021年３月31日現在（単位：円）

資産の部	期末残高	負債及び資本の部	期末残高
Ⅰ．流動資産	1,188,636,903	Ⅲ．流動負債	362,647,432
現金・預金	567,934,287	短期借入金	35,000,000
医療未収金	557,056,347	長期借入１年以内償還	31,710,000
貸倒引当金△	3,744,000	短期リース債務	3,088,956
棚卸資産	17,750,839	買掛金	80,987,277
仮払金	753,300	未払費用	0
未収金	31,699,600	預り金	19,040,831
前払費用	16,363,385	出資預り金	4,333,272
立替金	823,145	賞与引当金	130,423,333
繰延税金資産	0	未払消費税	1,722,900
仮払消費税	0	未払法人税等	33,592,500
Ⅱ．固定資産	2,130,352,217	未払い金	22,748,363
(1) 有形固定資産	1,486,340,036	Ⅳ．固定負債	1,241,178,039
１．建物	2,057,820,619	長期借入金	17,405,000
減価償却累計額△	1,358,151,394	組合債	0
２．建物付属設備	1,664,586,353	長期預り金	1,260,000
減価償却累計額△	1,553,794,344	退職給付引当金	1,212,607,348
３．建物造作	0	役員退職慰労引当金	6,559,322
減価償却累計額△	0	リース負債	3,346,369
４．構築物	201,274,377	負債合計	1,603,825,471
減価償却累計額△	183,486,430		
５．医療機械	811,047,503	Ⅴ．出資金	973,810,000
減価償却累計額△	747,554,636	組合員出資金	973,810,000
６．器具備品	320,023,815		
減価償却累計額△	298,531,165	Ⅵ．剰余金	741,353,649
７．リース資産	151,205,760	(1) 法定積立金	222,550,000
減価償却累計額△	145,008,764	法定準備金	222,550,000
８．土地	555,908,342		
９．建設仮勘定	11,000,000	(2) 医療福祉等積立金	392,000,000
(2) 無形固定資産	31,790,884	医療福祉等積立金	392,000,000
借地権	9,710,428		
水道加入権	0	(3) 任意積立金	37,000,000
水利権	47,671	別途積立金	0
パソコンソフト	22,032,785	役員退職慰労積立金	0
(3) その他固定資産	612,221,297	生協会館建設準備金	37,000,000
関係団体出資金	6,615,000		
敷金	11,140,731	(4) 当期末処分剰余金	89,803,649
差入保証金	37,000	前期繰越剰余金	2,477,474
奨学金	24,760,000	当期剰余金	87,326,175
保険積立金	238,548,333		
長期前払消費税	4,928,760	資本合計	1,715,163,649
長期繰延税金資産	326,191,473		
資産合計	3,318,989,120	負債及び資本合計	3,318,989,120

監　査　報　告　書

私たち監事は、2020年4月1日から2021年3月31日までの事業年度の理事の職務の執行を監査いたしました。その方法及び結果につき以下のとおり報告いたします。

1.監査の方法及びその内容容

各監事は、他の監事と意思疎通・情報の交換を図るほか、監査方針等に従い、理事・職員等と意思疎通を図り、情報の収集及び監査環境の整備に努めました。理事会その他重要な会議に出席し、日常監査を継続しました。これらの結果を踏まえ、上半期監査において前期に引き続き医療未収金や奨学金の確認・管理体制の状況を点検したところ、着実に改善が進みました。また、前期に作成した「業務監査手順表」を活用し、「えがお」介護事業及び「水橋診療所」医療事業の業務監査を実施し、監事所見を明らかにして、改善を要望しました。この他、病院の増改築に向けた取り組みを見守り、院所別独立会計を念頭に置いた会計システム移行の作業状況を点検し、これまでの不備な点は改善を求めました。監事会は、3か月毎に開催して継続する課題の検討と改善等の実現に向け協議しました。

新型コロナに対応しながら、大変困難な中で職員等の奮闘により、医療･福祉事業を守り抜いている姿に、心から敬意を表します。

このほか、重要な決裁書類等を閲覧し、本部等において業務及び財産の状況を調査いたしました。このような方法に基づき、当該事業年度に係る事業報告書及びその附属明細書について検討いたしました。さらに、会計帳簿並びにこれに関する資料の調査を行い、当該事業年度に係る決算関係書類（貸借対照表、損益計算書、剰余金処分案）及びその附属明細書について検討いたしました。

2.監査の結果

（１）事業報告書等の監査結果

①　事業報告書及びその附属明細書は、法令及び定款に従い、組合の状況を正しく示しているものと認めます。

②　理事の職務の執行に関する不正の行為又は法令もしくは定款に違反する重大な事実は認められません。

（２）決算関係書類（剰余金処分案を除く）及び附属明細書の監査結果

決算関係書類（剰余金処分案を除く）及び附属明細書は、組合の財産及び損益の状況をすべての重要な点において適正に表示しているものと認めます。

（３）剰余金処分案の監査結果

剰余金処分案は法令及び定款に適合し、かつ、組合財産の状況その他の事情に照らして指摘すべき事項は認められません。

3.監事所見

病院機能見直し等の課題は、検討から実現に向けた具体的な段階に入りつつあります。これまでの生協活動の率直な検証と、将来に向けた確かな計画を総意で確立し、地域と連携しながら、組合員と職員等の協力共同により、実現に向け前進してください。

2021年5月28日　　富山医療生活協同組合　　監事　藤田 康雄　　中田 幸子　　上田 由美子

2020年度決算報告

《損益計算書》

自2020年４月１日～至2021年３月31日　（単位：円）

《事業収入》	**3,514,994,021**
医療収入	**2,604,889,534**
外来収入	1,003,300,304
入院収入	1,446,176,918
訪問看護	59,893,295
健診収入	101,019,128
無低診生協負担　△	430,070
保険査定等　△	5,070,041
介護収入	**898,542,906**
訪問看護	89,206,327
通所介護・リハビリ	410,448,092
訪問介護	91,236,023
訪問リハビリ	11,522,845
看護小規模多機能	86,162,359
居宅支援	131,299,816
療養指導他	26,930,093
地域包括支援センター	26,306,492
有料老人ホーム	25,869,400
保険査定等　△	438,541
福祉収入	**11,561,581**
保育補助金	3,971,400
保育料	4,096,588
その他	3,493,593
《事業費用》	**3,361,849,665**
医療材料費	**280,768,883**
医薬品費	116,615,312
治療材料費	154,241,400
給食材料費	9,912,171
一般管理費	**3,081,080,782**
人件費	2,357,621,609
委託費	253,492,453
物件費	322,536,813
リース料	49,814,085
減価償却費	97,615,822
《事業剰余金》	**153,144,356**
【事業外収入】	**35,122,765**
受取利息他	52,444
貸倒引当金戻入	3,818,000
雑収入	31,252,321
【事業外費用】	**91,842,884**
支払利息	451,399
雑損消費税	85,114,034
長期前払消費税償却額	1,818,208
貸倒引当金繰入	3,744,000
雑損失	715,243
《経常剰余金》	**96,424,237**
【特別利益】	**60,159,382**
補助金収入	55,159,382
その他	5,000,000
【特別損失】	**7,262,186**
固定資産除却損	59,202
貸倒損失	109,540
その他	7,093,444
《税引前剰余金》	**149,321,433**
【法人税等】	**33,592,500**
【法人税等調整額】	**28,402,758**
《当期剰余金》	**87,326,175**
【前期繰越剰余金】	**2,477,474**
《当期未処分剰余金》	**89,803,649**

《剰余金処分》

（単位：円）

Ⅰ．当期未処分剰余金		89,803,649
Ⅱ．当期剰余金処分額		
１．法定準備金	85,300,000	
２．医療福祉等事業積立金	0	
合計	85,300,000	
Ⅲ．次期繰越剰余金		4,503,649

注　記　１．次期繰越剰余金は、教育事業等繰越金です。
２．法定準備金は赤字になった時に備えるものであり、教育事業等繰越金は教育事業の費用にあてられるものです。生協法及び定款では、出資総額の2分の1に相当する額に達するまで、毎事業年度の剰余金の10分の1以上を法定準備金として積み立て、20分の1以上を教育事業等繰越金として繰り越さなければならないことを定めています。

《2021年度 予算》

自2021年４月１日至2022年３月31日　（単位：千円）

Ⅰ．事業収入		3,569,160
医療事業収入	2,632,578	
介護事業収入	925,582	
福祉事業収入	11,000	
Ⅱ．事業用		3,384,430
医療材料費	284,330	
一般管理費	3,100,100	
事業剰余金		184,730
Ⅲ．事業外収入		22,030
Ⅳ．事業外費用		95,760
経常剰余金		111,000
Ⅴ．特別利益		0
Ⅵ．特別損失		8,000
税引前剰余金		103,000
法人税等　△		36,000
法人税等調整額		0
当期剰余金		67,000

＊役員報酬は、総額40,800千円を限度として人件費に計上しています。

地域フラッシュ

▲６月16日　山室支部　青葉団地班
脳いきいき班会 6名参加

▲５月26日 高岡支部古府班
勝興寺見学

▲５月28日 とよた中央支部
支部レクリエーション

▲６月２日 水橋西部支部
みんなのサロンおかもと健康チェック 10名参加

無料法律相談のご案内

西山貞義（さだよし）弁護士（富山中央法律事務所）
時間は午後2時～4時
- 7月28日（水）
- 8月25日（水）
- 9月28日（火）

予約してください

◎場所及び申し込み
富山協立病院　地域連携室
☎076-444-5708

核兵器の廃絶をまだ先送りしますか？

「日本政府に核兵器禁止条約の署名・批准を求める署名」にご協力ください。

2021年1月22日、核兵器を違法とする「核兵器禁止条約」が発効となりました。しかし、日本政府はこの条約への署名や批准をしていません。唯一の被爆国である日本は、核兵器の恐ろしさや非人道性をどの国よりもよく知っており、その経験と知識をもって国際社会に訴え、核兵器の廃絶を進めなければならない責務があります。

富山医療生協では「唯一の戦争被爆国の日本政府に核兵器禁止条約の署名・批准を求める署名」に取り組みます。この取り組みにご賛同をいただき、是非とも署名へのご協力をお願いいたします。

※署名に関するお問い合わせは　**富山医療生協 組織部　☎076-441-8351**

※署名には、国連認証NGO：原水爆禁止日本協議会（日本原水協）のホームページや署名ページへのQRコードからもご協力いただけます。

日本政府に核兵器禁止条約の署名・批准を求める署名ページQRコード

すこしおしシピ

豚しゃぶと、たたききゅうりのピリ辛和え

～冷たい麺のときのおかずやビールのおつまみに!～

材料　／2人分
- 豚ロースしゃぶしゃぶ用肉……10枚(100g)
- きゅうり……2本(200g)
- ピーナッツ(無塩)……30g
- 塩……ひとつまみ
- ラー油……小さじ1/2

作り方

①沸騰したお湯をごく弱火にして豚肉を1枚ずつ入れ、色が完全にかわったらざるにあげる。

②きゅうりはピーラーなどで皮をしま目にむき、めん棒などでひびが入るまでたたき長さを1/4にして、食べやすい太さに切る。

③ピーナッツはポリ袋にいれて、めん棒などでたたいてあらく砕く。めん棒やすりこぎがないときは、ビール瓶などの空き瓶も使えます。

④ボールに②を入れて塩をふって少ししんなりとなるまでもみ、①を半分にちぎりながら加える。ピーナッツを加えて混ぜる。盛り付けてから食べる直前にラー油をかけて混ぜる。

栄養科　浅井 雅子

ワンポイントアドバイス

冷たい麺などの糖質が多い食事は、ビタミンB群を多く消費します。また、暑さや疲労のストレスを軽くするためのホルモンを分泌するために必要なビタミンCは、体内で合成できないので食事でとることが大切です。
ラー油のピリ辛が「すこしお」でも、おいしい!
ビタミンBが豊富な豚肉を使って、たんぱく質がしっかり食べられ、きゅうりでビタミンCを補給した、夏バテ防止、熱中症予防にお役立ちの一品です。

組合員のひろば

クロスワードパズル五月号の解答ハガキより

配布は楽しい

富山市海岸通　水口久美子さん

毎月虹のまちを楽しみに待っています。私も四月から新聞を配らせて頂いています。お話をしたり、お花を頂いたり、とても楽しいです。健康でいる間は頑張ります。

時間の使い方？

南砺市打尾　辻　照子さん

六十五歳、今年退職しました。若い人達にはついてゆけない。かといってお年寄りという程でもない。習い事に行っても八十歳前後の人達が多い。六十五歳～七十五歳、この年代の時間の使い方？？？引きこもりになりそうで怖い。

自分で作るとおいしい

富山市奥井町　小竹慶子さん

まだまだコロナが続きますね。今年の春先は本当に風が冷たかった。でも朝三千歩ほど歩きました。毎年今ごろ山菜料理を食べに行くのですが、ことにわらび、竹の子、タラの芽などは作り方を習ってきて本当にたくさん食べました。自分で作ると一段とおいしく食べれるのがうれしいです。やっぱり運動は苦手でも食べることには負けないですね。

クロスワードパズル

【問題】

カギを解き二重枠の字を並べてできる言葉を答えましょう。

★ たてのカギ ★

①みずうみ
②――を忘れたカナリア
③一寸の虫にも五分の――
④カツレツの略
⑥忍者で有名な――と甲賀
⑧よこしまな心
⑪天皇の治世
⑬ファミリー
⑭次の時期
⑮あきないは――のよだれ

★ よこのカギ ★

①年少の僧
③――が知れる。――を括る
⑤松明
⑦――でも降参しない
⑨補給のない戦場で――が多発
⑩一寸先は――
⑫十本脚の軟体動物
⑭自分で自分の肩書きや属性を言う
⑯沈黙は――
⑰濃いくれない色

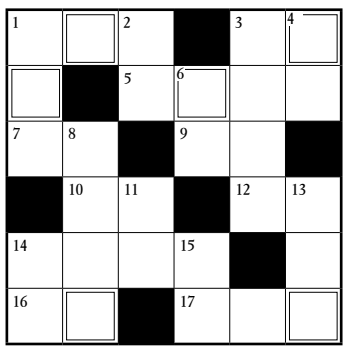

転居先を必ず連絡して下さい。
住所・電話番号の変更や家族の変更がありましたら、生協本部まで連絡下さい。

【応募方法】

パズルの解答・住所・氏名・年齢と、虹のまちの紙面や医療生協へのご意見・ご要望などがありましたら併せて明記の上ハガキ、又は富山医療生協ホームページ（一面右上に記載）の「お問合せ」メールにてご応募下さい。

尚、虹のまちに掲載させて頂く事がありますのでご了承下さい。

【あて先】

〒九三一－八五〇一 富山市豊田町一－一－八　富山医療生協「虹のまち」パズル係

【賞品】

正解者の中から十名の方に五百円分の図書カードを贈呈

【しめきり】

七月末日の消印有効

【五月号の解答】

ユウエンチ（遊園地）
※エンチュウ（円柱）も正解といたします。

エ	イ	チ	■	シ	オ
チ	■	ク	ジ	ユ	ウ
ゴ	ジ	■	タ	ウ	■
■	ヨ	コ	■	イ	セ
コ	ウ	チ	ク	■	ン
エ	キ	■	チ	サ	イ

応募　７５通
正解　７１通

【五月号の当選者10名】（敬称略）

伊藤れい子（富山市高屋敷）
上杉　淑子（富山市八町）
神代　勲（富山市五福）
高野真知子（富山市牛島本町）
滝川　伴子（富山市宮園町）
谷井　美子（富山市中島）
辻　照子（南砺市打尾）
日合　周二（富山市犬島新町）
水口久美子（富山市海岸通）
若林美穂子（富山市水橋上条新町）

おめでとうございます

※賞品の発送は月末になります。